



## Leitura Rápida

### Servidor Prefeitura paga gratificações

A Prefeitura de Guarujá pagou ontem, de forma retroativa, os valores correspondentes às gratificações de 2.600 servidores municipais. Esse benefício foi suspenso em novembro por Ação Direta de Inconstitucionalidade, proposta pelo Ministério Público. A decisão, porém, foi revertida em março.

### Guarujá Fundo Social arrecada alimentos

Dia 11 o Fundo de Solidariedade promove mais uma ação do projeto O Pão Nosso de cada Dia, que visa arrecadar alimentos não perecíveis para entidades carentes de Guarujá. Doações podem ser feitas em tendas instaladas no Compre Bem, Pão de Açúcar, Carrefour e Krill.

### Ecologia Alunos acampam na Dow Brasil

Alunos da rede pública de Guarujá participarão do Programa Embaixadores do Meio Ambiente - uma parceria entre o Instituto Jean Michel Cousteau e a Dow Brasil. Os estudantes ficarão em um acampamento educacional, no complexo industrial da Dow Brasil, em Guarujá, aprendendo ecologia.

### Guarujá Polícia Militar evita sequestro

Um designer, de 29 anos, foi vítima de um sequestro relâmpago na noite de quinta-feira, em Guarujá. Ele foi surpreendido quando esperava um amigo, que havia entrado em uma agência bancária na Avenida Leomil, no Centro. Uma dupla fez a abordagem. O amigo acionou a Polícia Militar e os dois marginais foram presos em flagrante.



### Leitura rápida

#### Guarujá Crianças aprendem leis de trânsito

Cerca de 30 crianças da Pastoral da Criança, na Vila Edna, em Guarujá, vão aprender, no próximo dia 30, como se comportar no trânsito. Será na Capra Mirim, que dispõe de uma mini-cidade, montada com orelhões, postes e semáforos. Local: Rua Buenos Aires, 784, em Pitangueiras.



CONGRESSO. Governador afirma que a queda na arrecadação do Governo não será empecilho para a obra

# Serra garante recursos para a ligação viária Santos-Guarujá

"Não (suspenderemos o projeto) porque há a possibilidade de remanejamentos. De toda maneira - em qualquer obra grande que se comece a discutir o projeto agora -, obra, mesmo, só começará mais para o fim do ano, no ano que vem, porque tem que fazer projeto executivo, coisas que são fundamentais para que um serviço seja bem feita", ponderou Serra.



PATRICIA CRUZ

## Aspectos

### Túnel

Com um quilômetro de extensão e 400 metros de trecho submerso, o túnel custaria cerca de R\$ 450 milhões. Ligaria a Ponta da Praia, em Santos, à Avenida Ademar de Barros, em Guarujá, em trajeto próximo ao do sistema de balsas. O túnel deveria ficar sob grande profundidade, para se evitar conflito com navios maiores

### Ponte

A proposta foi apresentada pela Dersa no final de março: a de se ligar as duas cidades por uma ponte estaiada (suspensa por cabos fincados no solo), entre a Avenida Mário Covas, no Estuário, em Santos, e as proximidades da Rodovia Cônego Domênico Rangoni, perto do Paço Municipal Raphael Vitiello, em Guarujá

### PROPOSTAS

Para uma plateia que lotou um dos auditórios montados para o congresso, o governador abordou a preocupação de prefeitos e do próprio Estado com os cortes de receita. E acusou o Governo Federal de não adotar uma "política anticíclica" capaz de evitar diminuição dos repasses de verba para estados e municípios.

Tradução: "O Governo Federal tem de se submeter à Lei de Responsabilidade Fiscal. No Brasil, 70% dos investimentos são feitos por estados e municípios, mas (diferentemente da União) os dois não têm como fazer déficit (emitindo títulos de dívida)".

Por esse motivo, ao reduzir a alíquota do Imposto sobre Produtos Industrializados (IPI) na construção civil e na produção de automóveis, "o Governo está incrementando a atividade econômica, mas, cortando investimentos municipais". Parte deles, custeada com remessas ao Fundo de Participação dos Municípios (FPM).

ernador, que participou do Congresso de Municípios, disse que aguarda os estudos sobre a obra

le imediato: a construção m túnel entre Saboó/Va e a Ilha Barnabé, na Área inental de Santos, para

transporte de cargas ao porto.

Numa palestra de 36 minutos, o governador declarou que "estamos com aperto de recei-

ta. Não temos condição, neste ano, de fazer suplementação por crescimento da receita (dentro do orçamento paulis-

ta). Porém, na coletiva, foi incisivo ao assegurar verba à futura ligação Santos-Guarujá.





**ECONOMIA.** Pesquisa da Gobatti Condomínios acompanhou 2.439 conjuntos residenciais nos últimos 14 meses

# Cai número de inadimplentes em condomínios de Guarujá

EDISON BARACAL

ALESSIO VENTURELLI

DA REDAÇÃO

Tradicionalmente acima dos patamares registrados no Estado, a inadimplência nos condomínios de Guarujá teve queda de 0,63% nos dois primeiros meses de 2009. O cálculo foi divulgado ontem pela Gobatti Condomínios, que analisou a situação financeira de 2.439 conjuntos residenciais da Cidade (não abrange só clientes), nos últimos 14 meses.

Estacionado no patamar de 10% durante todo o ano passado, o índice teve redução de 0,33 pontos percentuais em janeiro e 0,92 pontos em fevereiro, atingindo pela primeira vez, desde 2007, a casa dos 9%. De 10,44% e 10,69% registrados no primeiro bimestre de 2008, a inadimplência caiu para 10,14% e 9,77%, respectivamente, em 2009.

Na prática, isso significa que de 60 mil unidades existentes no Município, cerca de 5,9 mil (estimativa calculada a partir da média dos meses de janeiro e fevereiro) estavam com o condomínio atrasado em fevereiro deste ano. O número é menor do que o verificado em agosto do ano passado - 6.516 (10,86% do total de unidades).

Mesmo com a redução constatada no levantamento, a estimativa é de que aproximadamente R\$ 2,3 milhões deixa-



EDISON BARACAL

Pela primeira vez nos últimos dois anos a inadimplência em Guarujá ficou abaixo da faixa dos 10%

ram se ser arrecadados pelos condomínios da Cidade, nos dois primeiros meses de 2009. "Como a maior parte dos apartamentos de Guarujá é de veraneio, quando o bolso aperta, o proprietário muitas vezes prefere deixar de pagar o condomí-

nio deste segundo imóvel", explica o diretor-presidente da Gobatti, Marivaldo Gobatti, ao observar que normalmente as cidades turísticas apresentam índices de inadimplência superior em relação às demais.

Entretanto, para ele, a ligeira

diminuição desse índice sinaliza que a crise econômica ainda não reflete nos gastos dos proprietários de imóveis. "Esse é um dado importante, porque quanto maior é a inadimplência, menor é o volume de recursos disponíveis e aplicados na

## Pesquisa

Encomendado pela Gobatti Condomínios, o levantamento usou como base o cadastro comercial da empresa, incluindo clientes e não clientes. Ao todo, foram realizadas 2.439 análises, de forma aleatória, que garantem uma margem de erro de 2%.

Cidade, em manutenção, funcionários e nas despesas dos condomínios", destacou. Outro fator que, segundo Marivaldo Gobatti, pode ter contribuído para a queda foi a entrada em vigor, no segundo semestre do ano passado, da legislação que permitiu o protesto dos inadimplentes.

**NORMAL**

Síndico de um prédio de luxo na Praia de Pitangueiras, Edeníson Pimentel Filho, encareceu os resultados da pesquisa como "normal para essa época do ano". Isso porque, de acordo com ele, os proprietários que estão com o condomínio em débito costumam quitar as parcelas em atraso no início do ano. "Tem muita gente que deixa para pagar quando recebe o 13º".





### EMBARCAÇÃO PEGA FOGO E AFUNDA EM GUARUJÁ

**SAMUEL RODRIGUES**

A lancha de 60 pés Oceania afundou sexta-feira à tarde, próximo à Ilha das Cabras, a um quilômetro da Praia da Enseada, Guarujá. Três tripulantes estavam a embarcação no mar, após reparos, até que iniciou-se um incêndio no motor. Eles ficaram à deriva por cerca de uma hora até serem resgatados, sem feri-

mentos, por funcionários de uma marina próxima que estavam na praia.

"Não pensei em nada. Só quis ir até lá salvá-los", contou o marinheiro Haroldo Braga, de 41 anos. "Quando chegamos, vimos que o fogo foi acabando com tudo, da popa à proa". Os tripulantes pularam para o mar e foram levados até a areia.

O mecânico náutico Emerson Barbosa, de 37

anos, ajudou no resgate e destacou que as condições do clima facilitaram a ação. "O vento soprava de Leste e, por isso, jogava a fumaça para o lado oposto. Conseguimos enxergar perfeitamente a lancha do lado bombordo (direita), que foi por onde salvamos os tripulantes".

Momentos depois do salvamento, chegaram uma lancha e uma moto náutica do 17º Grupamen-

to de Bombeiros, que acompanharam o afundamento da embarcação.

O tenente Ricardo Pellicioni disse que não havia muito como evitar que a lancha viesse a pique. "É de fibra de vidro, que pega fogo rápido e é difícil de apagar".

A Capitania dos Portos de São Paulo (CPSP) vai apurar as causas do acidente e emitirá emitido um laudo em 90 dias.

### ATIVIDADES MARCARÃO DIA DA SAÚDE

Em comemoração ao Dia Mundial de Saúde, na terça-feira, a Secretaria de Saúde de Guarujá realizará em todas as Unidades Básicas de Saúde, de Especialidades, de Pronto Atendimento e no Paço Municipal Raphael Vitiello (Av. Santos Dumont, 640, Santo Antônio), atividades acessíveis a todos os munícipes. O objetivo é diagnosticar o diabetes. As ati-

vidades terão início segunda, das 8 às 12h, com teste de glicemia, aferição da pressão arterial e medição da circunferência abdominal.

Naterça, na entrada do Paço Municipal, equipes de saúde, além de realizarem exames, distribuirão preservativos e material educativo. Interessados devem levar RG ou documento de identificação.

### PM frustra sequestro-relâmpago

Um designer, de 29 anos, foi vítima de um sequestro relâmpago na noite de quinta-feira, em Guarujá. Ele esperava um amigo, que havia entrado em uma agência bancária na Avenida Leomil, no Centro, e acabou abordado por uma dupla. O amigo acionou a Polícia Militar e os dois marginais foram presos em flagrante.

Por volta das 20h15, o designer estava em seu Fiat Punto, aguardando o amigo, quando teria sido abordado por Geovani Santos Marceno, 18 anos, e Natiel dos Santos Costa, de 21.

Um dos marginais portava um revólver calibre 38 e ordenou que o designer en-

tregasse a chave do carro. Em seguida, um deles tomou a direção e a dupla seguiu com a vítima para Vicente de Carvalho.

Quando o amigo do designer saiu da agência e percebeu que o veículo não estava, acionou a Polícia Militar.

Uma viatura, que realizava patrulhamento de rotina pela Avenida Mario Daige, esquina com Rua Pedro Bento, viu um carro, semelhante ao informado na denúncia, e resolveu abordá-lo. Em seguida, os policiais solicitaram que os três ocupantes descessem e a vítima pôde relatar que havia sofrido o sequestro-relâmpago.





# ENFIM PACIENTES CONSEGUEM FAZER EXAMES MÉDICOS

**Moradores esperavam há meses, e até anos, pelo atendimento, que ocorreu em mutirão**

MARCELO LUIS

**A**lívio. Esta foi a sensação da maioria dos moradores de Guarujá que foram atendidos no primeiro dia do Poupatempo da Saúde, sexta-feira. O motivo? Muitas dessas pessoas esperavam há meses ou até anos pela realização de exames.

A ação, desenvolvida em uma carreta que foi transformada em um centro médico, prossegue até a tarde deste domingo. O objetivo do trabalho é reduzir a fila de espera por procedimentos médicos especializados. Por isso, só estão sendo atendidos pacientes que foram previamente avisados pela Central de Regulação de Vagas da Prefeitura.

A previsão é que sejam

FOTOS: WALTER NELLO

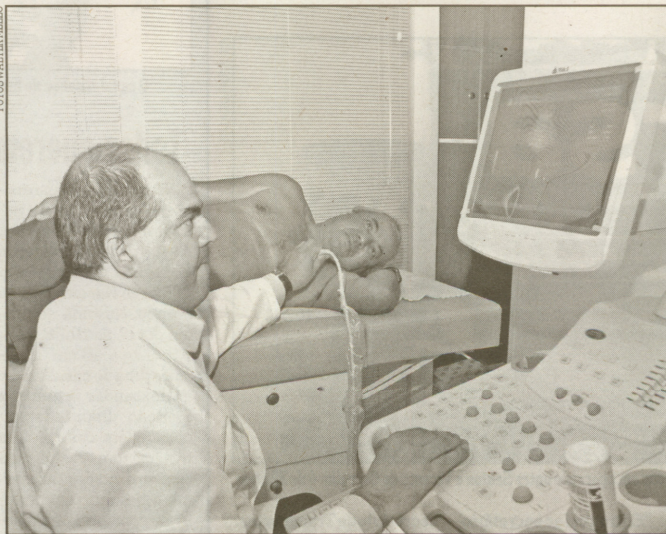

O atendimento é feito em uma carreta, que foi transformada em um avançado centro médico

realizados 1.300 exames, como endoscopia, ultrasonografia transvaginal, ecocardiograma, além de procedimentos nas áreas de urologia e oftalmologia. No total, 420 pacientes deverão ser atendidos.

Morador do bairro Santo Antônio, o auxiliar de zelador Raulindo Ferreira dos Santos aguardava há quatro meses para ser submetido a uma endoscopia. "Agora, com o exame, vou marcar o retorno no médico".

Já a servente de escola Rosângela Araújo, moradora da Vila Zilda, esperava pela marcação de exames urológicos desde julho de 2007. "Fui várias vezes à Unidade da Saúde da Mulher e diziam que a Secretaria de Saúde não tinha mandado nada.

O Poupatempo da Saúde é realizado em parceria com o Instituto Afro-Ibero-Latino-Americano da Saú-

de e do Trabalho, que assumiu os custos do projeto, e com o Centro de Integração de Educação e Saúde (Projeto Cies). No ano passado, a Carreta da Saúde também esteve em Santos. O idealizador do projeto, Roberto Kikawa, revelou que já estão sendo mantidos contatos com as prefeituras de São Vicente, Santos e Praia Grande para viabilizar a ida da carreta a esses municípios.

## Opiniões



"Eu vim fazer o exame de ecocardiograma. Fiquei contente quando me chamaram".  
**Maria Aparecida Souza, 75 anos, aposentada, Morrinhos, Guarujá**



"Tenho problema cardíaco e há oito meses esperava pelo exame. A saúde na Cidade está muito ruim".  
**Denise Antonia Santos Oliveira, 70 anos, Santo Antônio, Guarujá**





# DERSA AVALIA REFORMA DE BARCAS NA TRAVESSIA

**Empresa foi pressionada até por deputada após denúncia de passageiros**

BRUNORIOS

**O**s problemas de infraestrutura na travessia de barcas entre Santos e Vicente de Carvalho seguem dando dor de cabeça para a Dersa, empresa que administra o transporte de passageiros. Nesta semana, a promessa foi de que os primeiros reparos serão feitos em 15 dias e as reformas de duas embarcações (Canéu e Cubatão) certamente sairão do papel em 2009.

Quem anunciou as medidas foi a deputada estadual Haifa Madi (PDT), que esteve reunida na última quarta-feira com o secretário estadual de Transportes, Mauro Arce, e o diretor de operações da Dersa, Nelson Ibrahim El Hage, e ouviu deles os novos prazos para as melhorias.



Hoje, o tempo médio de uso das barcas em operação entre Santos e Vicente de Carvalho é de 32 anos

Todavia, a empresa preferiu adotar um tom mais cauteloso e, por meio de sua assessoria de imprensa, após dois dias de pedidos do Expresso, limitou-se a informar que "todas as questões formuladas pela deputada estão sendo analisadas pela Dersa".

A parlamentar, por sua vez, adotou um tom muito mais otimista e que traz esperança de dias melhores para as cerca de 13,5 mil pessoas que usam o serviço por dia.

"Entreguei ao secretário um abaixo-assinado com mais de mil nomes pedindo melhorias no banheiro dos terminais de Santos e Guarujá, mais limpeza nas barcas, respeito aos horários e adequação do acesso de deficientes. E ele me disse que as providências mais simples serão feitas dentro de 15 dias".

Há uma semana, o Expresso mostrou uma série de reivindicações dos passageiros da travessia e todas elas foram levadas ao

secretário de Transportes. Entre as cobranças, estão a reforma completa de pelo menos duas embarcações e uma maior organização dos horários.

"Eu uso a barca duas vezes por dia, seis vezes por semana. A coisa está ruim, parece que falta atenção", reclama o aposentado José Messias Reis, morador do Pae Cará. "O problema é a superlotação em horários de pico", aponta a dona de casa Odete Camignoni, do Jardim Boa Esperança.